友愛
発行所
友愛青年連盟
東京都文京区音羽 -7-1
電話 東京(941)2801
編集兼発行人 永田清成
定価 1部 35円

綱領

一、われらは、自らの犠牲にゆずり相互の人格を尊重し健全な良識を社会の実現に邁進する。
一、われらは、民主主義と平和を発展のために、全主義を排除し、日本国民として公正な責任を確立する。
一、われらは、科学技術と産業と生産の増強をはかり、健康と文化的な福祉国家の建設に挺進する。
一、われらは、全世界の人間的つながりのもとに国際連帯の意識を養い、もって世界平和と人類の福祉に寄与する。

## 21回大会

# 会場・日程が決定

### 議案審議は五月三日午後から

### 霞ヶ関 久保講堂で記念式典

第二十一回友愛青年連盟全国大会は、きたる五月一日から四日までの三日間東京で開催されるが、その第一回大会準備委員会が一月二十五日午後七時半から本部事務所で行なわれ、大会日程、会場が決定された。会場は、会議、宿泊をオリンピック記念青少年総合センター、式典は霞ヶ関の久保講堂が当てられることになった。

討議は、①準備委員会各部担当者の決定、②大会日程、③大会々場、④準備日程、⑤その他について関口俊彦君（文京支部長）の議長で進められた。

担当者は、機能的に構成された同委員会を示唆に生かすために、もっぱら機動力のある若手が選用された。しかも、東京学生部を中心に東京都連傘下各支部の支部長が多数参加しており、会員のパックアップも得やすい体制が求められた。

また、副委員長に長田正太郎前幹事長（都連会長）を新たに迎え南北と中央から副委員長が選ばれることになった。

第2会場となる久保講堂と第1会場の青少年総合センター（下）

大会日程については、五月一日の午後に各種委員会、夕刻から翌日午前まで第三十四回全国中央委員会の拡大会議を、三日午後から全国の代議員の出席を得て大会議題案の審議をそれぞれ、四日の午前はブロック別懇談会、そして午後に式典とパーティーを行なうことになった。

会場は、会議と宿泊をオリンピック記念青少年総合センター、式典が霞ヶ関にある久保講堂、パーティーは赤坂見附の海運ビル内の大ホールでそれぞれ行なうことになった。

準備委員会の構成と各担当長は次の通り。（）内は所属支部名。

委員長　永田　清成（本部）
副委員長　佐藤　栄治（秋田）
〃　岡崎洋一郎（高知）
〃　長田正太郎（都連）
事務局長　渡部　文雄（本部）
総務部長　田中　恭一（〃）
総務　岡本　省三（品川）
渉外　柏原　益寿（北）
記録　阿部　和正（学生）
速報　丹羽　恵造（本部）
進行　関口　俊彦（文京）
司会　本本　聡（品川）
スタッフ長　対馬　義彦（学生）
会場部長　吉川　敏（本部）
会場　佐藤　英雄（学生）
宿泊　斎藤　雄次（〃）
式典　村瀬　弘行（〃）
パーティー　小林　春一（台東）
経理部長　田中　祥子（本部）
経理　小林トモ子（財団）
細川　悦子（都連）
受付・接待　田草川明美（本部）

## 主張

# 社会認識を深め　民主々義を学ぼう

（一）

悩める日本は、昨年来の各種事件、それにインフレ傾向に拍車を掛けた暮の石油戦争、物価の値上り、悪徳商人の横行、赤軍派の学生を中心とした各種暴力の横行、それも国際舞台に繰り拡げられ、今までの経済大国と言われた日本の国際勢力の追撃、および、東南アジアにおける盲相互間の反日運動、世界における日本の立場は、結局浅い基盤の上に立つ、物質大国の追随外交を嘆き、その実体を見せつけている。

経済大国といっても結局物質大国で、貿易に頼り、そして、他国の気嫌を取って生活をしているのが実体である。ひとたび世界的な石油危機となれば、大半の物資にその影響がおよぼされ、一市民生活の中にまで、急速な速さで浸透し、社会不安が醸し出され、国会議論やマスコミなどで大きく騒ぎ立てられる。

確かに日本は資源が少ない。そのため、政治行政貧困さ、先行きの見通しの甘さで結果的に不測な事態に遭遇し、困惑を極める言った事態が多過ぎる。常に泣くのは、零細企業、一般庶民である。

（二）

あの石油危機で、結果的に物価が値上りして市民生活も苦しくなり、儲けたのは一部の悪徳商人であった。そこに社会不安は一層募り、一部の過激な運動が展開され、繁栄の中に不法行為が白昼、常々と行なわれ、市民生活にその影響はおよぼされる。

こんな中に、われわれ青年の使命が大きくクローズアップされる。各種社会認識を高め、将来の真の平和社会建設のための使命を熟慮して社会参加をして行かなければならない。

今の社会は、ある面では、明治維新的な発想も成り立つような時代であり、本当に国を憂える青年が多数排出してもよい時代であると思われる。

われわれは、公正な民主社会を建設するために日夜努力を重ねており、そのために、組織拡充を図り、シンパを多数作る努力をしている。

丁度、昭和二十八年に本連盟が結成されたあの時代に、形と違え、よく似た時代であり、青年を喚起するに充分な転換期である。

戦後の模索の中で教育された青年が、新しい明るい社会、国を作るためには、今が絶好の時期であり、それに対処するために真の民主主義を徹底して学び、将来の民主社会建設にわれわれの主張する友愛精神を生かせる最大の時代となっていると思われる。

共同社会を構成する一員として、個々の存在を認めあい、利己主義者の駆逐を行ない、皆が楽しく過ごせる明るい社会を作るために現実あらゆるものを今一度熟視し、明日に向って行動をしようではないか。

# オーストリー使節団実施へ

### 日程、参加費を変更し追加募集

### 航空運賃値上がりが響く

第四次友愛オーストリア使節団は、時、中止もやむを得ないときいていたが、企画の一部を手直して実施することになった。

同使節団への応募は、昨年十二月末の締切りまでに数名であったため、そのまま実施すると参加費を大幅に上げなければならず中止せざるを得ないだろうとの風説を迎えていた。

しかし、オーストリア使節団は姉妹団体であるOJABとの定期交歓として昭和四十五年に初められたという経緯があり、また、一度中止すると現地との関係で翌年からの派遣に悪影響の出ることが予想され、実施を要請する声も強かった。

一月中のエージェントとの交渉の結果、最近の一回にわたる航空運賃の値上がり分を考慮し、参加費、日程を変更して実施することになった。参加費は、当初の計画より二万五千円アップしたが、そ

# 設立見おくられる

### 青少年国際交流振興会

青少年の国際交流の世話機構として、総理府青少年対策本部が昭和四十九年度発足を目標にしていた「特殊法人青少年国際交流振興会」は、四十九年度予算の政府原案に調査費しか認められず、しばらく見おくられることになった。

この振興会は、青少年関係団体からの要望も強く、また、総理府青少年問題審議会もその必要性を強調しており、青対本部が予算要求していたものである。しかし、最近の経済事情と見合わせて作られた政府原案は、緊縮予算、新規事業は極力、その実施を見おくるという方針から、このような結果になったもの。

これに対して関係団体は、青少年の国際交流活動への振興費、アジア諸国の訪問先から日本の交流事業に対する不信が増大しているなど、世話機構の必要性はますます高まっており、今後の実現を期することになっている。

# 独定期の要項決まる

### 中青連通じて募集・受入れ

中央少年団体連絡務員会の第九回委員会が、一月五日午後三時半から日本青年館で行なわれ、日独青年定期交歓団の派遣者募集、受入れなどについて審議した。

通称「ドイツ定期」と呼ばれているこの交歓団は昨年まで、世界青少年交流協会の事業として毎年実施されてきたものである。これを来年度実施分から、内容の一層の充実を図るために、団員約一五〇名の内の六四名の募集を中青連を通して加盟団体から募集することになったものである。また、受入れについても、同様にして行なわれる。

当日、中青連事務局から提案された実施要項によると、交歓のテーマとして①農村青年活動、②青年と政治、③ドイツ青年の文化と生活、④社会教育の四項目を設けそれぞれ十六名ずつで編成することになる。

募集要項のおもなものは次の通りであるが、詳細は後日発表される。

■資格　十八歳～二十五歳（四月一日現在）で中青連加盟団体のメンバーであり、帰国後も積極的に活動できる。
■人員　各テーマ毎に十六名、計六四名。
■選考　書類および作文（①何故ドイツとの交流事業に参加を希望するか、②テーマに関する自分の活動とドイツで見聞したいこと、のいずれかを八百～千字にまとめたもの）の審査と面接。
■締切　五月十日
■経費　十五万円前後（手続経費等を除く）

# 被爆者センターが完成

核兵器禁止平和建設国民会議（磯村英一議長）が、韓国慶尚南道陜川郡に建設していた「韓国被爆者診療センター」がこのほど完成し、十一月十五日磯村議長らが出席して落成式が行なわれ同日正式に現地へ贈られた。

このセンターは、核禁会議が広島、長崎で被爆し、その後韓国へ帰国した人々の診療、治療のために、各加盟団体からのカンパ金などをもとにして建設していたものである。

# 団体補助は三億円

### 文部省関係政府原案

昨年十二月、昭和四十九年度予算の政府原案が発表され、青少年団体への助成金として二億九千九百九十八万円が計上された。

昨四十八年度の原案は一億五千二百万円であったので今年度は文字どおり倍増したことになる。

このうち本連盟関係としては、例年の友愛文化講演、および中青連を通して申請した東南アジア派遣・新規事業の東南アジア受入れの補助金が含まれている。

明日を築く知性と技術　鹿島出版会　東京都港区赤坂6-5-13

新たな構想のもとに、全思想体系を集大成した決定版
クーデンホーフ・カレルギー全集
全9巻完結！　A5判各一、〇〇〇円

1 クーデンホーフ＝人・思想・行動　パン・ヨーロッパ　鹿島守之助訳編
2 ヨーロッパ国民／ヨーロッパの統合／ヨーロッパにおける女性の使命・他　鹿島守之助・深津栄一訳
3 実践的理想主義／倫理と超倫理／人生の戒律　鹿島守之助訳
4 物質主義からの離脱　技術による革命　鹿島守之助訳
5 ヨーロッパの三つの魂／悲惨なきヨーロッパ／ゼントルマン　鹿島守之助訳
6 自由と人生／友愛の世界革命／戦争から平和へ　鳩山一郎・鹿島守之助・深津栄一訳
7 回想録　鹿島守之助訳
8 第一回鹿島平和賞受賞記録　美の国　鹿島平和研究所編・鹿島守之助訳
9 世界的勢力としてのヨーロッパ・他　鹿島守之助訳

友愛青年連盟会長　鳩山　薫
人生に対する心構えや世界の政治、経済、文化の見方を養うために、若い青年男女に是非読んでいただきたい。
NHK前会長・前田義徳
この全集出版の影響が、わが国有識者の国際政治感覚に大きな寄与をすることを確信している。

クーデンホーフ光子伝
木村　毅著
一、〇〇〇円

一八歳でオーストリア貴族へ嫁した明治の女、光子は七人の子の母として三二歳で夫と死別。「ヨーロッパ共同体」の魂を育てたこの母と子の物語りは、すべての人びとを感動させるにちがいない。

# 生き方を見直そう

## 育成会議が運動推進へ

青少年育成国民会議は、十二月十三日の事務局幹事会の席上で提起された「今日の石油危機を中心とする資源等の不足に、青少年団体はいかに対処したらよいか」という問題について協議するため一月八日、各加盟団体代表者懇談会を開いた。

協議の結果、「生き方を見直す運動」として提唱し、青少年団体連名のアピールを行なうことが確認され、アピールの文案は、国民会議事務局で作成することになった。

青少年団体は、かねがね物質天切にする、常に身心の鍛練につとめるなどの実践活動を行なっており、今回の問題についても、社会教育団体としての精神的な運動を中心とすべきである。また、青少年団体は、どんな事態にも対応できる逞しい青少年の育成を目的としており、社会の一員としての認識に立ち、明るい社会づくりに貢献するという姿勢を持つ青少年が一人でも多くなることを願っている。

この際、青少年団体活動の意義を多くの青少年をはじめ、広く父兄に訴える機会とするために、この際、青少年団体がこれまで進めてきた活動を「生き方を見直す運動」（仮称）として名方面に呼びかけることになったものである。

この運動の具体的な進め方としては、アピール文を配付する他、関係団体は、アピールの趣旨に添い、団体の特徴を考慮しながら具体的な実践活動を進める、国民会議は積極的に広報活動を行ない、都道府県などへの浸透を図ることが確認された。

### 育成会議 事務局幹事会

青少年育成国民会議（李誠司会長）の事務局幹事会が、十二月十三日霞山会館で忘年会を兼ねて行なわれ、本連盟からは、吉川敏組織部長（事務局幹事）が出席した。

会議は、①四十九年度予算概算要求（同会議分）、②四十八年中に行なわれた総理府総務長官と青少年との意見交換実施状況、③特殊法人青少年国際交流振興会（仮称）設立についての三件の報告を受けた。

つづいて、茅会長から出された定例の第十回中央常任委員会は一月六日午後七時から同十一時まで、本部事務所で行なわれ、昭和四十九年度運動方針などについて審議した。

会務報告では、交流協オーストラリア代表団の受入れ状況、中青連委員会の報告が特に行なわれた。オーストラリア代表団については、本連盟から同国に派遣団を送る事について同団体と協議した結果が報告された。それによると経費は当方で負担、五日以内、二十名以内との条件の範囲で前向きに検討される事になり、詳細は文書で交換していくことになった。

中青連報告は別項のとおり。

議題は、①民間次友愛オーストラリア使節団について、②四国ブロック研修会について、③政府海外派遣について、④昭和四十九年度運動方針について、などであった。

オーストリア使節団の日程は、三月十六日羽田を発ち、同二十九日の帰国とし、その間、チューリッヒ、インスブルグ、ザルツブルグ、ウィーン、パリに合計十二泊することになった。途中、チューリッヒ―ウィーン間は列車で、ウィーン―パリ間は飛行機で移動する。

参加費は、航空運賃の値上がりから、二十六万円とした。現在六名の参加確定者がいるが、二月十八日の最終締切り日まで追加募集するなどが承認された。

②四国ブロック研修会には、本部から講師として鶴巻克雄常任相談役と永田清成中央常任委員長を派遣することとした。

③政府海外派遣については、総理府から団長などの推せんが要請されていた。これについては、深津栄一常任相談役を推せんすることとした。

④昭和四十九年度運動方針については、事務局から提出された原案に基づいて審議し、それをもとに、案文の修正、作成を行なうことになった。

## 豪州派遣に可能性も

### 事務局長が交渉の経過報告

【最近の物不足に関して、国民や同世代の青年へのアピールを、青少年団体から出してほしい」との要望について意見交換した。出席幹事からは、この様なことは自分達の団体で常日頃から主張し、実践しているとのであり、新ためて運動を起こすことないのでは、というような消極的な意見が多かった。

同会議事務局では、これらの意見を考慮しつつ詳細をまとめることとし、結論は持ち越された。

会議後の忘年会では、少々お酒もいり、忌憚のない話しが出され和やかな内に終了した。

## 新中央常任委員プロフィール

### 国際感覚に長けた情熱家

北海道連　沢田　征矢君

西ドイツのブラント首相を心から尊敬するという沢田征矢君は、昭和十七年二月二日、中国の天津の近く石門市に生れた。その後、一才の時北海道釧路に帰り少年期を過した。釧路湖陵高校を卒業後、上智大学外国語学部、ドイツ科政治コースを修めた後、昭和四十二年ドイツのハイデルベルグ大学に留学した。

大学では国際政治学地域論、中でも東西関係を主として修めた。ドイツを中心として、EC各国、北欧、中立国、ポーランド、チェコ、ソ連等々ヨーロッパ狭しと駆け回り、生の題材をもとに学究に励んだ。従って、彼の論理には空論がなく、常に具体的であり、現実的である。ヨーロッパと日本の学問、研究の違いがしばしば指摘されるが、彼を見ているとそれもありなんと納得されよう。とかく、留学というと、思い半ばにして、初心を貫けず、途中で挫折する人達の多い中で、学業を修めた人は数少ない。

ハイデルベルグで沢田征矢を知らないものはもぐりであると言われた程、留学生仲間の中でも、勉学に、人の面倒見と精力的に活動をした。そんな折、昭和四十四年、彼と友愛とのふれ合いが訪れた。長田太郎（当時事務局長）が交流協・ドイツ定期留学で訪独した折、名通訳として活躍してからである。帰国後、国際情報研究所を設立し、事業家としてスタートするとともに、郷里の釧路に支部を設立するとともに、連盟会長としての手腕を買われ、土谷さとる会長の下、その手腕がいかんなく発揮されようとしている。

彼は日本の目指すものが融和外交であると言い切る。資源の少ない日本にあってこれ以外に生る道はなく、友愛との接点をそこに求めている。国際感覚に貧しい日本において、まさにかけがえのない人物であり、友愛にも欠くべからざる人材である。彼には、もの静かな中にも、ほとばしる情熱が、その淡んだ瞳の奥に燃えているのがかかる。

そんな彼も、目下お嫁さんを募集しているとか……。

（S・O）

## 遅しき土佐のまとめ役

高知支部　岡崎洋一郎君

高知支部は、極く最近まで、明神茎美子前常任幹事をはじめ女性主導の組織として有名であった。その高知支部で結成以来、第一線で活躍し、昭和四十四年から三年間支部長をつとめ、現在の支部を築いた。

上に大先輩を、下に血気盛んな若い子のメンバーをかかえ、しかも女性軍に囲まれつつもその大任をはたしたのである。それは、今でこそ三人のお子さんの父として、すでに中年の仲間入りをしようとしているが、以前は彼に引かれて入会した女性会員も多かったと言う。彼の趣味はクレー射撃である。その腕前はなかなかのものと聞く。時には猟にも出かけ、最近はその獲物を調製することを楽しみにしている。

射撃には、精神の統一が大切である。なおかつ機敏さも要求される。その動と静の世の中で磨かれた人間性が、彼の魅力の源泉であろうか。

高知支部の名を上げさせたものの一つに、会員の渡航経験者九十%という国際活動の盛んな事がある。彼をすでに、昭和三十八年にヨーロッパへ、また四十八年には、高知支部で実施した韓国派遣に参加した。この渡航経験と指導性をかわれ、昨年十一月の第九次友愛東南アジア使節団の団長を委嘱され、期待に違わず団員をまとめ、無事その任を終えた。

現在は、会社員として忙しい毎日を送る傍ら川口支部長をはじめとする若い会員の良き相談相手として陰に陽に支部を盛り立て、たよれる先輩として仰がれている。

そして彼は、子供達のために、動物と子供がたわむれることのできる動物の園を作りたい、そんな夢を抱いている。

（K・T）

岡崎洋一郎君は酒を飲むと、実におもしろい。彼の特意の、時代劇役者の物まねが飛び出し、楽しませてくれる。

## 中央日誌

1/15　青年デー――現代版やぶ入り（於　オリンピック記念青少年総合センター）

16　中国青年代表団歓迎委員会代表者会議（於　都市センターホテル）

21・24　世界青少年交流協会訪日オーストラリア代表団受入れ（於　警視）

23　中国青年代表団歓迎（於　羽田）

24　中国青年代表団と歓迎委員会の懇談会（於　憲政記念館）

25　第二十一回全国大会第二回準備委員会（於　本部）

2/5　中央青少年団体連絡協議会委員会（於　日本青年館）

6　第一回中央常任委員会（於　本部事務所）

7　早朝墓参会（於　谷中墓地　旭山一郎先生墓前）

### 一人ぼっちをなくすために

青少年のグループ活動への参加

第九回あすをきづく青少年のつどい全国大会（青少年育成会議他三団体共催）は、去る十月十九日～二十二日まで、滋賀県立希望が丘文化公園青年の城に父兄、全国組織の青少年団体代表二百余名が参加して行なわれた。

大会参者は、基調講演、交歓会のほか十分科会に分かれて話し合った。このうち、第一分科会の「青少年とグループ活動」では一人ぼっちの青少年をなくし、青年のグループ活動を盛んにするための方策や青年団体の役割が話し合われた。

### 青少年に"心の友"を

青少年のつどい全国大会報告書から

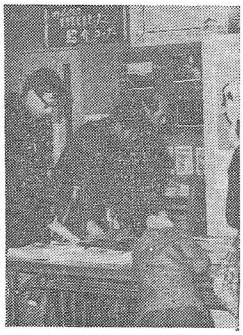

青年デーの「青少年団体紹介コーナー」で友愛の写真を見る人々。

動紹介のパネルを展示した。これらを熱心に見入る、若者の姿もかなり見受けられた。

本連盟からはこの他、東京都部が昨年に引き続き参加し、茶席――立礼を行ない、二百人余の人がお茶を味わっていた。

この青年デーの活用の方については、本連盟としても、もう少し考えてみる必要がありそうだ。

第二分科会では、青少年団体の役割について次のようにまとめられた。

①行事への参加を呼びかけ、青年の社会参加の場を広げよう。

②青少年の意向が反映される施設づくり、施設運営を働きかけよう。

③行政の窓口を一本化し、グループ活動への強い支援を進められるよう行政に働きかけよう。

④青少年団体は、相互に横の連携を強めるために連絡協議会を組織し、青少年の意向の反映に努めよう。

このほかの分科会報告などは、青少年育成国民会議発行の雑誌「青少年」12月号に掲載されている。ご入用の方は本部へ連絡してください。

### 応募点数が減少

育成会議の論文募集

青少年育成国民会議（李誠司会長）が実施した、昭和四十八年度作文・論文募集が昨年十一月三十日に締切られ、その結果が一月十五日発表された。

それによると、応募は作文が六七五点、論文は八六点で二前年度に比べて少く、特に論文については、席に該当する作品がなかった。

### 口コミと呼びかけ

参加者の多くは、会員自身の"口コミ"によって入会している。この最も効果的な方法を生かすために、盆踊りの準備や県の代表的な祭典に参加したり、街頭の呼びかけを行なおう。これは、会員の活動への意識を深める効果もある。

### 若者に"心の友"を

現在は、青年の要求も多様になっている。皆に共通する強い希望は"心の友"を持ちたいということである。そこで、青年活動には人間関係を深める要素を取り入れて行く必要がある。

### まわりの理解を

家庭、学校、職場の理解がないと活動に参加しにくくなる。三者とのコミュニケーションの場を作る必要がある。

### 青年団体の役割

この第一分科会の討議の結論として、青年団体の役割について次のようにまとめられた。

①行事への参加を呼びかけ、青年の社会参加の場を広げよう。

②青少年の意向が反映される施設づくり、施設運営を働きかけよう。

③行政の窓口を一本化し、グループ活動への強い支援を進められるよう行政に働きかけよう。

④青少年団体は、相互に横の連携を強めるために連絡協議会を組織し、青少年の意向の反映に努めよう。


尾道友愛山荘

中国地方随一の景勝地である尾道千光寺公園内に三階建の快適な宿泊施設をほこり、太陽に輝く瀬戸内海を望む楽しい旅行に是非御利用下さい。

広島県尾道市千光寺公園内
尾道友愛山荘　TEL 尾道（0848）（22）5554
所長　高橋　長宣

（ユースホステルの規則に従っています）
宿泊料金　1泊2食　会員 700円　一般900円

友愛山荘

軽井沢の夏は世界の避暑地としてまた冬のスケート王国としては勿論四季を通じての美しさは、若人の心をいやし明日への活動を約束いたします。

長野県北佐久郡軽井沢町1608
軽井沢友愛山荘　TEL 軽井沢（02674）（2）2477
ペアレント　三浦　満

磐梯友愛山荘

磐梯朝日国立公園の恵まれた景観の中に建って、東洋一を目ざす猪苗代スキー場と清澄な猪苗代湖を望み春夏秋冬それぞれの美しさをほこっています。

福島県耶麻郡猪苗代町字葉山
磐梯友愛山荘　TEL 猪苗代（02426）（2）3424
ペアレント　卯月　研造

問合せ　財団法人　日本友愛青年協会
東京都文京区音羽1－7－1　TEL（03）（941）2801

# 友愛の特徴は何か

参与　萩原恭二

常任参与鳩山邦夫氏は「友愛は……社会を変革していくための団体である。したがって友愛内部でのマスターベーションにふけるようなことはあってはならない」と本紙二四八号で述べた。今回、萩原恭二参与は論を進め、われわれの運動には実効性こそ重要だという。

## 友愛は実践活動である

友愛青年連盟の思想は「友愛」――人間性、人類愛に立脚した精神――である。自由、平等という相い容れない矛盾することがらを統合すること、すなわち、より自由であり、より平等であるため日常生活において実践しようとする場が「友愛」の基礎にあると思う。

思想とは、ものの考え方であり、人生で言えば生観、歴史で言えば歴史観というようなものである。多かれ少なかれ誰しもが持っている自分自身の生き方に対する信念、信条というようなものでもある。したがってこれは、本質的には客観的に証明できるようなものではない。主観的なものである。「友愛」も思想である。同時に友愛は、実践活動・運動であるといえる。

このような実践活動・運動の特徴をあげると次のようになる。

(イ) 目的がある場合
(ロ) 手段にある場合
(ハ) その両方にある場合

友愛活動についていえば、友愛思想、ないしは友愛主義の普及を目的とした場合、手段は多少、非友愛的な方法であってもよいかどうか。また、手段方法そのものが友愛精神にのっとったものでなくてはならないかどうか。多少、目的は友愛精神のそれとは異るが、手段方法さえ友愛精神にかなっていればよいかどうか。

目的も友愛精神の完成であり、手段も友愛精神によらねばならないかどうか。

いずれにしても、重点とはいえ、ともに相対的なものであり、絶対的二元的なものではない。

## 結果で評価される友愛運動

運動、活動は実効性を考えて行動する必要がある。思想それ自体は、前述のごとく客観的に証明ので意味のないような抽象的なものであるが運動、活動は具体的な力を必要とするアクションである。実際に効果の挙がる方法をもって行わなければ反友愛的勢力によって抹殺されることになる。

友愛青年連盟に入会してくる人々は、そのほとんどが、もうすでに友愛精神の何たるかをいう必要のない人々が大半である。自ら進んで友愛的行動の人達だったからである。従って、反友愛人非友愛人こそを友愛精神により友愛化する任務が会員に課せられるのではないか。友愛革命のための実践行動の先兵たることである。

## 発展の基礎は実効性に

革命といっても、「友愛」の旗持人類愛、人間愛に立脚した心をすべての人々の心の中に侵透させようということである。

しかもそれは活動的であるので、最小の消費エネルギーをもって、最大の効果を期待できる実効性こそ重要視しなければなるまい。

日常の活動が成功するかどうかは一つにこの実効性にかかっているといっても過言ではないと思う。

友愛青年連盟の特徴は、高度の実効性の開発であり、発展はこれにかかっていると思う。

# 想像越す生活風土

## 灼熱の太陽と貧困と宗教

第七回青年の船団員　下板支部　田村博昭

甲板での研修活動

第七回総理府「青年の船」にっぽん丸は、十月六日東京晴海ふ頭を出発し、今回のテーマ「広い空広い海広い心」の精びつきのもとに五十六日間、大きな成果を収めて十一月二十日東京に帰港しました。この間、タイ（バンコク）、インド（マドラス、コーチン）、スリランカ（コロンボ）、マレーシア（ポートケランク、ペナン）シンガポールの五ケ国を巡航しました。

新しい発想を持つためには、日々の生活の枠をはずしてできる限り遠くに出て、始末におえないようなものにぶつかってみる必要があります。私達はこの船に乗船し気の遠くなる程の広い海、想像を越えた生活、風土の中へと向ったのでした。

私達は、アジアの諸国についてよく強調しながらも断片的な知識しか持ち合わせていません。今回の旅は〝百聞は一見にしかず〟という言葉が実感となって迫ってきたことはありません。私の想像以上の社会が点在し、主観的には判断しにくく、どれをとっても今アジアがかかえている問題がいかに困難なものであるかを身にしみて感じました。日本は言葉、民族文化も一つです。しかし巡航した国々は、言葉すらなかなか解決できない問題に頭を痛めている姿です。今〝貧しい〟という言葉を現在の日本においてどれだけの人が感じているのでしょうか。私も例にもれず日本的貧困を予期していたのですが……。

最初の寄港地タイでは、メナム河口には水上生活、市場はひと昔前の日本を感じさせます。一方、仏教国らしくさすがに心豊かのりっぱなこと。しかし生活の中に信仰があるが信仰の中に生活があるといいながらも実際の姿を見て、こんな考えを持っていいものだろうかと不思議に思いました。

バンコック市内は、私達の寄港地日に癌法の恒久化をめぐり学生と警察が衝突、戒厳令という悪状態であり、一夜にして政権が変わるという日本ではとうてい考えられないような事態に出合いました。そういう状態の中にありながらも、サンヤ新首相が団員一人一人と握手され嬉しいレセプションを受けることができたことは、一つの慰めでもありました。

インドを見たその驚きは、ロマンはなく、ただ、ただ、人間の多さ、人間の多さ、人間の多さ

# 地方だより

## 青年デーで茶の湯

### 東京茶道部　四年つづけて参加

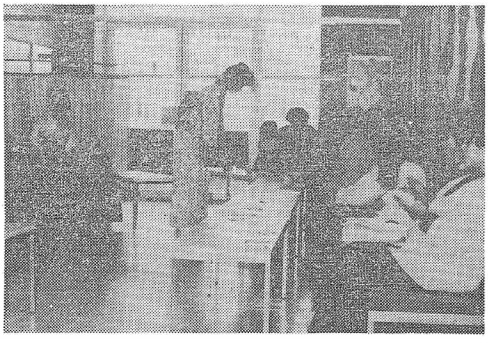

青年デーで、たくさんのお客様を迎えた東京茶道部の茶席一立礼

【茶道部発】一月十五日の成人の日に東京茶道部（広瀬知子支部長）は、オリンピック記念青少年総合センターの青年デーに参加し茶の湯のサービスをした。

午前十一時から午後三時までの間に、二百余名の老若男女が訪れそれぞれ堪能していたようである。

東京茶道部は、毎週例会を開き練習を重ねており、このような会は発表の場でありまた、お客様を迎えての練習の場でもある。日頃の成果で、まわりのざわめきとは導う落つきの中で、茶席が持たれた。

オーストラリア人他数人の外国人も参加。日本はすばらしといいつつ、顔をしかめてお茶を飲んだりしていた。

東京茶道部は、この青年デーに第一回目から参加しており、今年で四回目となる。

## 初詣と凧上げ大会

### 文京支部　募集かねて新年会

【文京発】文京支部（関口俊彦支部長）は一月十三日、新会員募集事業の一環として「初詣と凧上げ大会」を行った。

青少年育成国民会議のマイクロバスを借り、午前八時半に地下鉄茗荷谷駅を出発、最初の目的地の鶴八幡宮に到着し、さっそくお詣りをした。会員で友愛が、今年もさらに飛躍するように祈願。

ついて、江ノ島の浜辺に移動して、大望の凧上げ大会。昨夜の行ないが良いのか、暖かな晴天にめぐまれ、凧上げには絶好の日であった。

すがすがしい風に吹かれて大空に舞う凧や、悪戦苦闘している凧

## 嬉しい新年の集い

### 努力実り、新会員迎えて

【福島発】福島支部（荒木豊支部長）は一月十三日、例会として新入会員の歓迎会をかねた新年会を行った。当日は、本部の田中広報部長を迎え、友愛ポスターの説明、福島支部に対する意見などを聞いた。その後、新会員を入会動機などを交えて紹介し、新年会へ移った。

大機文化委員長の司会で始まり最初にカップルを決め、ゲーム、歌などを行ない、予想もつかない罰ゲームなどがあったせいか、テーブルの料理を食べ忘れ、時間を忘れて楽しいひと時を過ごした。

昨年から、会員拡大のために市のミニコミの利用、チャリティーダンスパーティー、個人の口コミなどの活動を行なってきた。その成果として当日、九名の新会員が入会、友愛の仲間にとって嬉しい

なごやかさまざまであったが、皆、宣心にかえり、時のたつのも忘れるほど大いに楽しんだ。

今回は、支部の初めての野外事業であったため、むつみ支部の矢島君、下川さんの参加を得て、いろいろ協力してもらった。

新年となった。

新会員の情熱を加え、会員の啓発を図る学習活動をより推進しようと張り切っている。

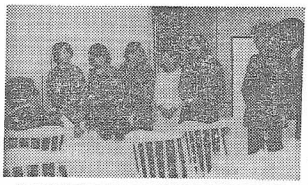

## 初釜で新年を祝う

### 東京茶道部

東京茶道部は一月八日、王子「寿ふく」で初釜を開き、新年を祝った。

お雑煮でもてなした昼食を済ませ、濃い茶で潤した。その後の会食の席では、田中祥子先生（中央常任委員）から禾広の御年玉をいただきそれぞれ新しい年の抱負を語り合った。

会が終った後、一人一人晴れ姿を力メラに納め合ったのは、お年頃の多い茶道部ならではの風景であろうか。

## 宛名印刷を自動化

### 名簿管理も可能なカード

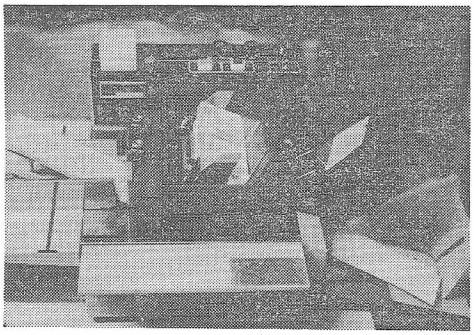

「タナック・アドレスター」中央にカード、左に封筒を入れてスイッチON。印刷されて右側へ。

十二月末、本部事務所に新しい宛名印刷機「タナックアドレスター・三〇A」が設置された。この型で、帯封、ハガキから大型封筒まで、最高毎時六千枚のスピードで印刷できる。

この機械の最大の特徴は、宛名カードに分類欄や記念欄が設けられていて、二三〇項目まで記入できることにある。本部ではこれに性別、役職、所属組織や、入会年月日、勤務先などの連絡場所のほか、会費、購読料の納入状況を記入することにしている。これを五十音順に配列することにより、ダブりやモレを防ぎ、また訂正や変更の際に容易にそれを行なえるようになる。

現在まで、二重発送、発送もれ住所などの訂正の遅れなどが会員から指摘されていたが、このカードの利用によりぐっと改善されるものと思われる。

また、従来の宛名印刷機は、手動式であったため、手間と時間がかかるし、印刷の濃さにバラツキがあり、書きなおしや時には返送される場合もあった。今回の機械は、ダイレクトメールなどに見られる青い文字で印刷される方式のもので、この問題も解決されるだろう。

カードの分類欄は、検索機「タナック・セレクター」を使用することでさらに生かされる。これは本部でも近く、導入する計画を持っているが、この機械を使うと、要求する項目に該当する人を自動的に選び出すことができる。

たとえば、海外派遣経験者の男性で、東京在住の者、との要求を指定すると、五十音順に配列した中から該当者を抜き出してくれるわけである。従って、本機が導入されれば、事務的な面での組織管理がグッと合理化されることになる。

なお、本部からの発送物の宛名印刷が新方式に全面的に変わるまでには、まだ多少の日数がかかる様子だ。現在、名簿の完全な形での整理とカードの作製が行なわれており、本部役員などから順次、改められることになり、二月中旬頃には全て終了する予定である。

### お願い

最近、地方だよりは一部の支部に片よりがちです。各地の情報が日ごろの活動を、全国の同志に知らせるための欄ですので、大いに利用して下さい。（編集局）

## ～みんな友達、さあ友愛へ～

☆私達の仲間☆

私達青少年は、現代社会の近代化や人口の都市集中化が進む中で、地域社会や職場における人間関係、多くの悩みや、問題にぶつかっています。私達は、このような時代の変化にそいながら、自己を見失うことなく、悩みや問題を仲間とともに語り合い、解決の糸口をみいだし、時には楽しく、時には勇敢に行動し、お互に刺激（相互啓発）し合い、明日はわれわれのものだという自覚のもとに、現在を一人一人豊かに生きてゆこうとするのが、私たちの仲間です。

☆友愛とはなんでしょうか☆

私たちの仲間は、自分自身の人格の尊厳を自覚するとともに、他人の人格をも尊重してゆくという考え方を大切にしています。この考え方の根本となっているのが〝人間性〟です。この人間性の尊重を基本とした、お互の立場を理解し合う、人類愛に根ざす扶け合いの精神。それが相互尊重・相互理解・相互扶助という友愛精神の3原則なのです。

☆申込を希望される方☆

【一般会員】下記の手続きしますと会員証が交付され正式の会員となれます。会員は次のような特典を得ることができます。

①友愛山荘を200円割引きの料金で利用できる。

②本部機関紙「友愛」の直接配布を受ける。

③本会主催の各種行事（国内、海外の各研修、その他各種行事）に優先的に参加できる。

（手　続）

①入会申込書

②入会金200円（入会時のみ）

③機関紙購読費400円（12ケ月分）

④年度会費1,200円（支部に納める。なお支部により多少の増減がある）の合計1,800円を添え最寄の支部宛に申込む

⑤支部（地区）に所属しない場合（最寄に支部、地区がない場合）は入会金200円、機関紙購読費400円年度会費200円の合計800円を添え本部に直接申し込む。

連絡先　〒112 文京区音羽1-7-1
友愛青年連盟
TEL 03（941）2801

## ユース使い新年会

### ヘルパーも加え楽しむ

【品川発】さる一月十七日、品川支部（岡本省三支部長）では東京に四年ぶりに降った雪がまだとけきらない寒い日に「新年会」をオリンピック記念青少年総合センター、内代々木ユース・ホステル（早川浮子ペアレント）で開催した。

当初レストランで行なう予定であったが、諸物価値上りの昨今のため、青年らしく自炊の「水たき新年会」に変更した。

会員は、自宅にある野菜を一人一品ずつ自参。寒さも手伝って何か大事なものでもかかえるようにしてきた様子はコッケイであった。

ところが女子会員にいわせれば野菜は今値上りがひどいようで、とんだ物価論議にまで発展した。

当支部切っての名コック長・福元辰雄君の指導で、愛情と情熱にとる「水たき」作り。ホステル中に美味しい匂いが漂い、サブ・ペアレントやヘルパーの人達も集まり、仲間に入れて大宴会となった。

そのあと、窓ごしの残雪を見つつギターの音色にリードされながらフォークをロずさみ、レストランのふんいきの数倍ものロマンチックな楽しい新年会となった。

代々木ユースで、福本君のギターに合わせて歌う支部の会員

## 嬉しい新年の集い

### 努力実り、新会員迎えて

【福島発】福島支部（荒木豊支部長）は一月十三日、例会として新入会員の歓迎会をかねた新年会を行った。当日は、本部の田中広報部長を迎え、友愛ポスターの説明、福島支部に対する意見などを聞いた。その後、新会員を入会動機などを交えて紹介し、新年会へ移った。

大機文化委員長の司会で始まり最初にカップルを決め、ゲーム、歌などを行ない、予想もつかない罰ゲームなどがあったせいか、テーブルの料理を食べ忘れ、時間を忘れて楽しいひと時を過ごした。

昨年から、会員拡大のために市のミニコミの利用、チャリティーダンスパーティー、個人の口コミなどの活動を行なってきた。その成果として当日、九名の新会員が入会、友愛の仲間にとって嬉しい

## おおくまいずみ　くんちゃん　ちゃん　(5)

予約診療
ヒルトン・柳沢歯科
歯学博士　柳沢定勝
住所　〒100 千代田区永田町二―一〇―三
電話　東京〇三（五八一）四五一一番
EXT 七二―三八三

営業品目
株式会社　中嶋組
アスファルト系舗装工事
セメント系舗装工事
其の他各種舗装工事
舗装に付帯する各工事
取締役社長　中嶋信行
東京都世田谷区中町四―一七―一三
電話（四〇一）一一三一～四番

あなたの企業環境は快適ですか？
ビルの保守管理は？
警備は完全でしょうか？
ビルディング綜合管理
保障警備
（公官庁指定）
株式会社　東洋実業
東洋警備保障株式会社
代表取締役　吉川栄二
本社　札幌市中央区南1条西2―6（長銀ビル）
TEL 261―9520（代）
夜間専用 251―2217
営業所　事業所　岩見沢・苫小牧・室蘭・旭川・函館・小樽・岩内・留萌・帯広・滝川・深川・恵庭・松前・静内・江差

営業品目
機械関係　システム開発、各種制御部VTR、VCR、システム設計、製作
化製品関係　ビニール、ポリエチレン、プラスチック
紙業関係　製袋、製函、紙工品、包装紙、段ボール
リプロ関係　青写真、マイクロ、トレース
自動車関係　ホンダ
ニッセー株式会社
本社　東京都千代田区外神田4―5―4
TEL 03 253―7581（代）
営業所　練馬、神田、京橋、川崎、沼津